

わかたけ

社会福祉法人 宰府福祉会
法人本部事務局
福岡県太宰府市大佐野 761-1
発行責任者：草本武俊
編 集：広報委員会

ごあいさつ

日頃より、当法人の事業推進につきましては、あたたかいご支援ご協力をいただき、心より感謝申し上げます。

新年度が始まりもう 4 か月になります。3 月の理事会・評議員会でご承認いただいた予算にそって、現在、その事業の推進に努めているところです。特に新規事業の実施につきましては、県・市町を始め、地域の皆様、ご家族、ご利用者の皆様にご協力をいただきながら法人全職員の協力のもと全力で取り組んでいるところです。

また、この新規事業等により、新規採用職員 12 名を迎えました。新人職員研修を終え、配属された施設・事業所等で、福祉職員としての第 1 歩を踏み出しています。法人全職員、気持ちも新たに、地域の皆様のお役にたてる事業を推進していきたいと思えます。

さて、本年度は障害者総合支援法がスタートし、また、法人創立 36 周年を迎えます。この制度の意義をしっかりと受けとめるとともに、また、法人の歴史と伝統を受け継いでいくためにも、この一年一歩一歩着実に歩みを進めていきたいと考えています。

当法人の理念である「一人ひとりを大切に」の姿勢で利用者はもちろんのこと何ごとも謙虚・誠実に接し、互いの能力を生かして、共に支えあうことを大事にしながら、利用者の幸せと地域の福祉の推進に全職員全力で取り組んで参ります。今年度もどうぞ皆様方のご支援ご協力をお願いいたします。

平成 25 年 7 月



草本理事長

社会福祉法人 宰府福祉会
理事長 草 本 武 俊

平成25年度 社会福祉法人 宰府福祉会 事業計画

■本年度法人事業方針

法人理念に基づき、利用者が地域の中で豊かな生活が得られ、なおかつ利用者や地域にとって、その必要性が認められる良質なサービスを持続的・安定的に提供することを目指します。

法人理念に基づいて、この良質なサービスを持続的・安定的に提供するためには、なによりもその基盤となる法人経営をより適正に、そしてより充実していくことが必要と考えます。

このため、ここ数年、試行錯誤しながらも経営上の課題を中心にその改善に積極的に取り組んできました。経営・執行機能充実や法人全体・各事業の進行管理等を行うための法人本部機能の強化、そして、労務管理面では、就業規則・給与規程の改定・職員給与の法人一括計算支給の実施、サービス管理面では、職員の人材育成やリスク管理・サービス向上等を目的に各種委員会の設置と運営に取り組んできました。

一方、事業経営面では、利用者のニーズに基づいて準備等を進めてきた、グループホームやまももの開設、就労支援事業の事業拡充、特別支援学校放課後等支援事業の受託が実現することになりました。

今年度はさらに、これまでの取り組みの充実を図るとともに、全職員がいま一度、原点に戻り、法人基本理念の浸透と展開及び、事業・支援活動の※P D C Aのマネージメントサイクルの理解と実施に取り組んでいきたいと考えています。

(注釈) ※P D C Aとは、P：計画、D：実施、C：評価、A：改善のことです。

●具体的項目

- (1) 法人基本理念の浸透と展開 (2) P D C Aのマネージメントサイクルの理解と実施 (3) 虐待防止のための対策
 (4) リスク管理 (5) 人事管理及び人材育成 (6) 事業経営

●法人本部運営

- (1) 法人事業方針及び具体的項目の進行管理を行ないます。
 (2) 各施設・事業所の事業計画や事業予算の執行状況を適宜把握し、法人全体の適正経理を進めます。
 (3) 各施設・事業所の総務・人事・労務等を集約します。

平成25年度 社会福祉法人 宰府福祉会 予 算

(自 平成25年4月1日 至 平成26年3月31日)

単位：千円

勘定科目		合計	法人本部	障害者支援施設 宰府園	宰府園短期入所事業	障害者生活支援センターにじ	児童発達支援センターすみれ園	障害児等療育支援事業	太宰府特別支援学校放課後等支援	やまもも相談支援センター	すみれ園相談支援事業	共同生活介護事業わかたけ寮	グループホームやまもも	宰府園在宅サービス	障害福祉サービス事業所 宰府園	障害福祉サービス事業所 やまもも	障害者就労支援センターゆり工房	さぼーと春日			
																			収入	支出	収入
就労支援事業活動による収支	収入	131 就労支援事業収入	27,588													10,800	1,238	15,550			
		就労支援事業収入計(1)	27,588													10,800	1,238	15,550			
	支出	101 就労支援事業支出	25,541													10,580	1,117	13,844			
		就労支援事業支出計(2)	25,541													10,580	1,117	13,844			
		就労支援事業活動資金収支差額(3)=(1)-(2)	2,047													220	121	1,706			
福祉事業活動による収支	収入	136 自立支援費等収入	570,912		66,100	5,070	54,900	116,890			474	3,700	23,184	24,423	13,884	127,368	65,228	69,691			
		137 私的契約利用料収入	294															1	293		
		138 その他の事業収入	1,051		40								531					480			
		139 補助事業収入	41,367					3,710	15,750						1,980		8,860		11,067		
		140 経営経費補助金収入	180																	180	
		141 寄付金収入	535		200		50	225					10						50		
		142 雑収入	9,882		1,085	62	1,149	1,400									2,355	2,005	1,592	234	
		144 受取利息配当金収入	151		28	3	6	27	1				3			4	16	22	40	1	
		145 会計単位間繰入金収入	22,703	2,490							3,904				5,000				11,309		
		146 経理区分間繰入金収入	9,055	7,885					1,170												
		147 事業区分間繰入金収入	953	753																	
				福祉事業収入計(4)	657,083	11,128	67,453	5,135	56,105	119,712	3,711	15,750	4,378	3,700	23,728	29,423	15,868	129,939	87,905	71,666	11,482
				102 人件費支出	377,204	2,659	15,820	2,028	36,619	71,233		14,302	3,904	2,790	9,013	11,712	10,471	102,441	37,969	47,129	9,114
				103 事務費支出	66,725	4,015	19,861	152	2,897	12,784	2,381	836	474	717	888	401	1,201	7,459	8,232	3,811	616
		104 事業費支出	71,521		19,024	225	6,881	10,137	160	612		193	5,962	4,394	12,162	5,816	4,888	1,067			
		105 借入金利息支出	477				24						277			176					
		106 会計単位間繰入金支出	22,703	4,454									2,715	4,140		8,904	2,490				
		107 経理区分間繰入金支出	9,055				2,282	4,150	1,170					162	1,291						
		108 事業区分間繰入金支出	953		699	54									200						
		福祉事業支出計(5)	548,638	11,128	55,404	2,459	48,679	98,328	3,711	15,750	4,378	3,700	18,578	20,924	11,834	123,553	61,097	58,318	10,797		
		福祉事業活動資金収支差額(6)=(4)-(5)	108,445		12,049	2,676	7,426	21,384					5,150	8,499	4,034	6,386	26,808	13,348	685		
施設整備等による収支	収入	施設整備等収入計(7)																			
		109 固定資産取得支出	14,267		180		200									220	13,667				
		施設整備等支出計(8)	14,267		180		200									220	13,667				
		施設整備等資金収支差額(9)=(7)-(8)	△14,267		△180		△200								△220	△13,667					
財務活動による収支	収入	154 積立預金取崩収入	7,140															7,140			
		財務収入計(10)	7,140															7,140			
		111 借入金元金償還金支出	7,444		3,080		1,000							1,764				1,600			
		113 積立預金積立支出	10,960				7,000						960			3,000					
		財務支出計(11)	18,404		3,080		8,000						960	1,764		3,000	1,600				
		財務活動資金収支差額(12)=(10)-(11)	△11,264		△3,080		△8,000					△960	△1,764		△3,000	5,540					
		予備費(13)	84,961		8,789	2,676	7,426	13,184				4,190	6,735	4,034	3,386	18,802	15,054	685			
		当期資金収支差額合計(14)=(3)+(6)+(9)+(12)-(13)																			
		前期末支払資金残高(15)	526,770	3,954	85,069	19,408	63,959	70,632	544				19,123	21,286	103,529	59,400	77,801	2,065			
		当期末支払資金残高(14)+(15)	526,770	3,954	85,069	19,408	63,959	70,632	544				19,123	21,286	103,529	59,400	77,801	2,065			

● グループホームやまももの開設

グループホームやまもものが完成しました！！

平成25年4月27日(土)にグループホームやまもも完成にご尽力いただきました関係者の皆様・地域の皆様をお招きし、竣工式を開催いたしました。ご支援・ご協力をいただきました皆様には改めてお礼申し上げます。



【竣工式の様子】



【祝賀会の様子】



【居室】



【車椅子トイレ】



【浴室】



【キッチン・共有スペース】

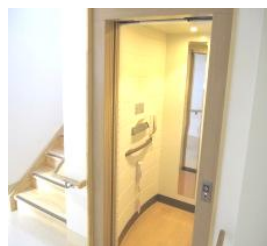

【エレベーター】

グループホームやまももは、知的な障がいをお持ちの方々が地域の中でいきいきと暮らしていく手助けができればと考えております。入居されている利用者の方へ必要なサポートを行ないながら、安心して生活ができるよう支援しています。おかげさまで、入居につきましては、たくさんの入居希望及び、入居を前提とした体験利用の申し込みをいただいております。

● 就労支援事業の事業拡充

さぼーと春日は、障がい者雇用の実現のため、春日市の全面的協力で、法人の公益事業として、平成20年度より「春日市福祉ぱれっと館」の清掃業務を行ってまいりました。この5年間の実績が評価され、今年度より、新たに「春日市いきいきプラザ」の清掃業務も受けさせていただくことになりました。

これからも施設を利用される皆様や地域の皆様に喜んでいただけるように、より一層がんばっていききたいと思います。



【春日市いきいきプラザ外観】



● 児童発達支援センターすみれ園が多機能型に変わりました



児童発達支援センター すみれ園



- ・ 児童発達支援 すみれ園
- ・ 放課後等デイサービス たんぽぽ
- ・ 保育所等訪問事業 すみれ園
- ・ 放課後等デイサービス みつばち (従たる事業所)
- ・ (県委託事業) 障害児等療育事業 (外来) (訪問) (施設支援)

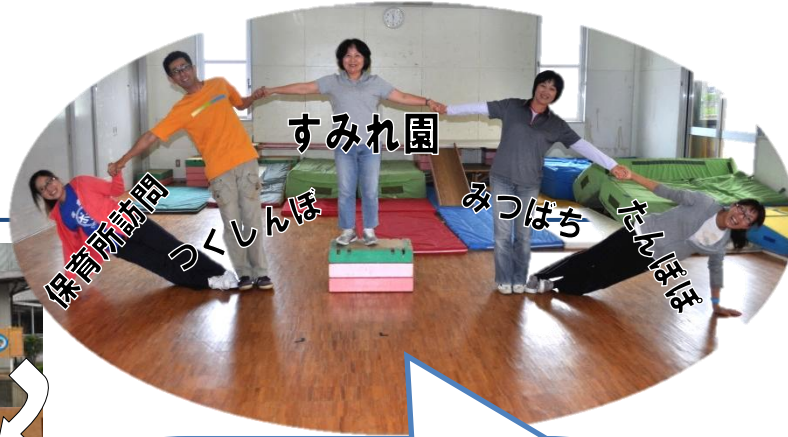

児童発達支援センターすみれ園は、つくしんぼルームのバックアップ施設です。どうぞよろしくおねがいします。

4市3町共同事業
県立太宰府特別支援学校
放課後等支援事業
「つくしんぼルーム」

● 平成25年度法人職員入職式



氏名	所属	職名
宮原 里美	本部	事務員
松尾 憲悟	宰府園	生活支援員
河野 早紀	やまもも	生活支援員
稲永 心	やまもも	生活支援員
今田 千夏	やまもも	事務員
荒木 沙織	すみれ園	児童指導員
荷宮 裕香	すみれ園	児童指導員
江頭 めぐみ	すみれ園	保育士
黒木 綾菜	つくしんぼルーム	保育士
田中 由香	にじ	生活支援員
西島 智恵美	にじ	生活支援員
松崎 成美	ゆり工房	職業指導員

去る4月1日(月)法人職員入職式が、法人本部で行われました。
各事業所の新人職員12名が、法人職員としての使命を確認し合いました。